

Projekt

z dnia 11 października 2019 r.

Zatwierdzony przez

**UCHWAŁA NR XII../2019
RADY MIASTA I GMINY MARGONIN**

z dnia 17 października 2019 r.

w sprawie wyznaczenia obszaru i granic aglomeracji Margonin

Na podstawie art. 18 ust. 2 pkt 15 ustawy z dnia 8 marca 1990 roku o samorządzie gminnym (tekst jednolity: Dz. U. z 2019 roku, poz. 503 ze zmianami) oraz art. 87 ust. 1 ustawy z dnia 20 lipca 2017 roku Prawo wodne (tekst jednolity: Dz. U. z 2018 roku, poz. 2268 ze zmianami), po uzgodnieniu z Państwowym Gospodarstwem Wodnym Wody Polskie i Regionalnym Dyrektorem Ochrony Środowiska w Poznaniu, Rada Miasta i Gminy Margonin uchwala, co następuje:

§ 1. Wyznacza się aglomerację Margonin położoną w województwie wielkopolskim, powiecie chodzieskim, o równoważnej liczbie mieszkańców (RLM) 10 688.

§ 2. Aglomeracja Margonin obejmuje swym zasięgiem tereny objęte systemem kanalizacji zbiorczej, zakończonej oczyszczalnią ścieków w miejscowości Margonin, nr dz. ewid. 24/1, obręb 0001 Margonin.

§ 3. Obszar aglomeracji Margonin wyznacza się na terenie miejscowości:

1. w gminie Margonin:

- 1) miasto Margonin,
- 2) Adolfowo,
- 3) Radwanki,
- 4) Próchnowo,
- 5) Kłotyldzin,
- 6) Margońska Wieś,
- 7) Sypniewo,
- 8) Lipiny,
- 9) Studźce,

2. w gminie Chodzież:

- 1) Pietronki,

3. w gminie Gołańcz:

- 1) Buszewo,
- 2) Czesławice,

w granicach oznaczonych na mapie w skali 1:10 000, stanowiącej załącznik nr 1-15 do niniejszej uchwały.

§ 4. Traci moc rozporządzenie Nr 169/06 Wojewody Wielkopolskiego z dnia 28 sierpnia 2006 roku w sprawie wyznaczenia aglomeracji Margonin (Dziennik Urzędowy Województwa Wielkopolskiego z 2016 roku, Nr 146, poz. 3525).

§ 5. Wykonanie uchwały powierza się Burmistrzowi Miasta i Gminy Margonin.

§ 6. Uchwała wchodzi w życie po upływie 14 dni od dnia ogłoszenia w Dzienniku Urzędowym Wojewody wielkopolskiego.

PLAN AGLOMERACJI MARGONIN

SKALA 1:10 000



PLAN AGLOMERACJI MARGONIN

SKALA 1:10 000

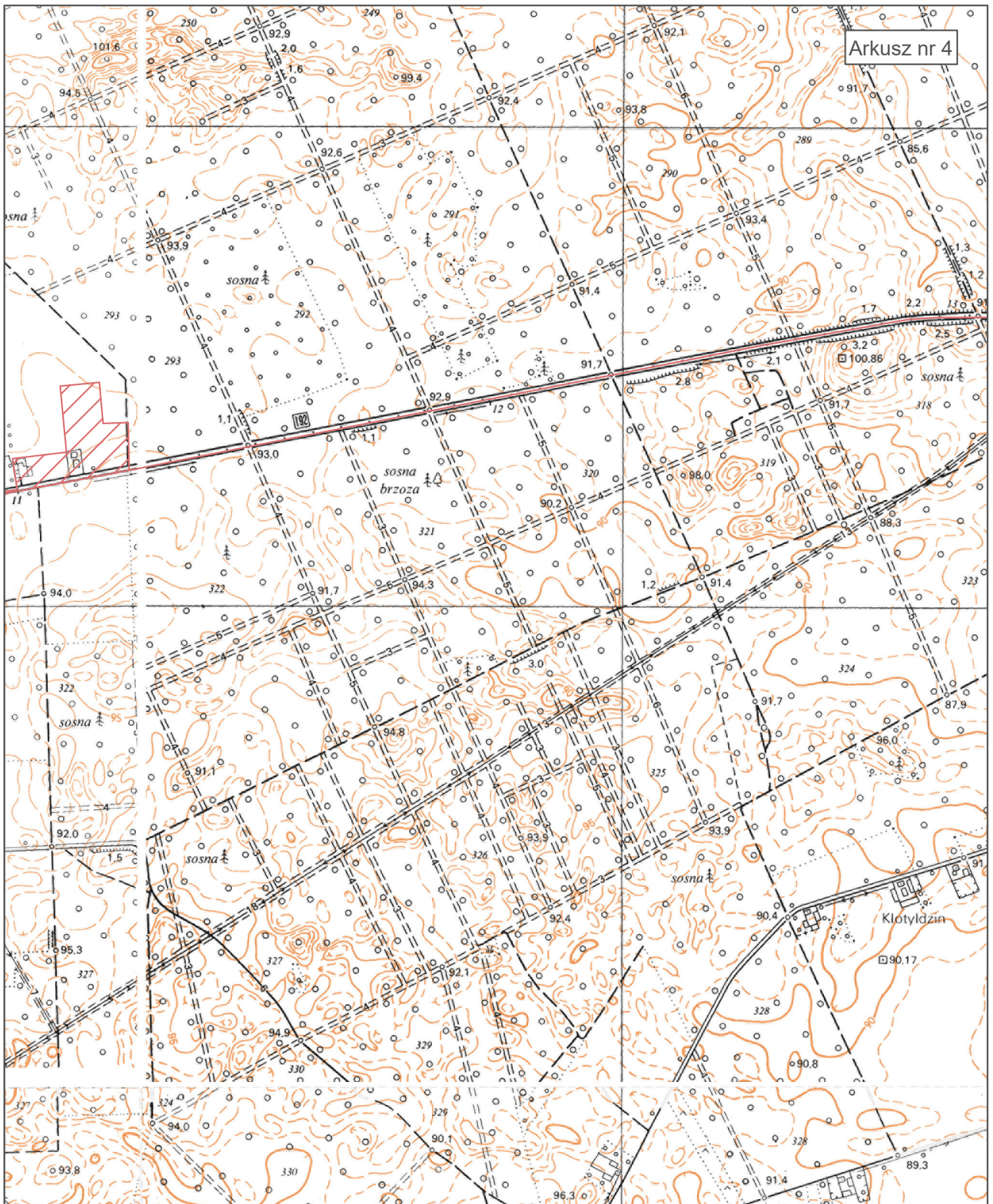

PLAN AGLOMERACJI MARGONIN

SKALA 1:10 000

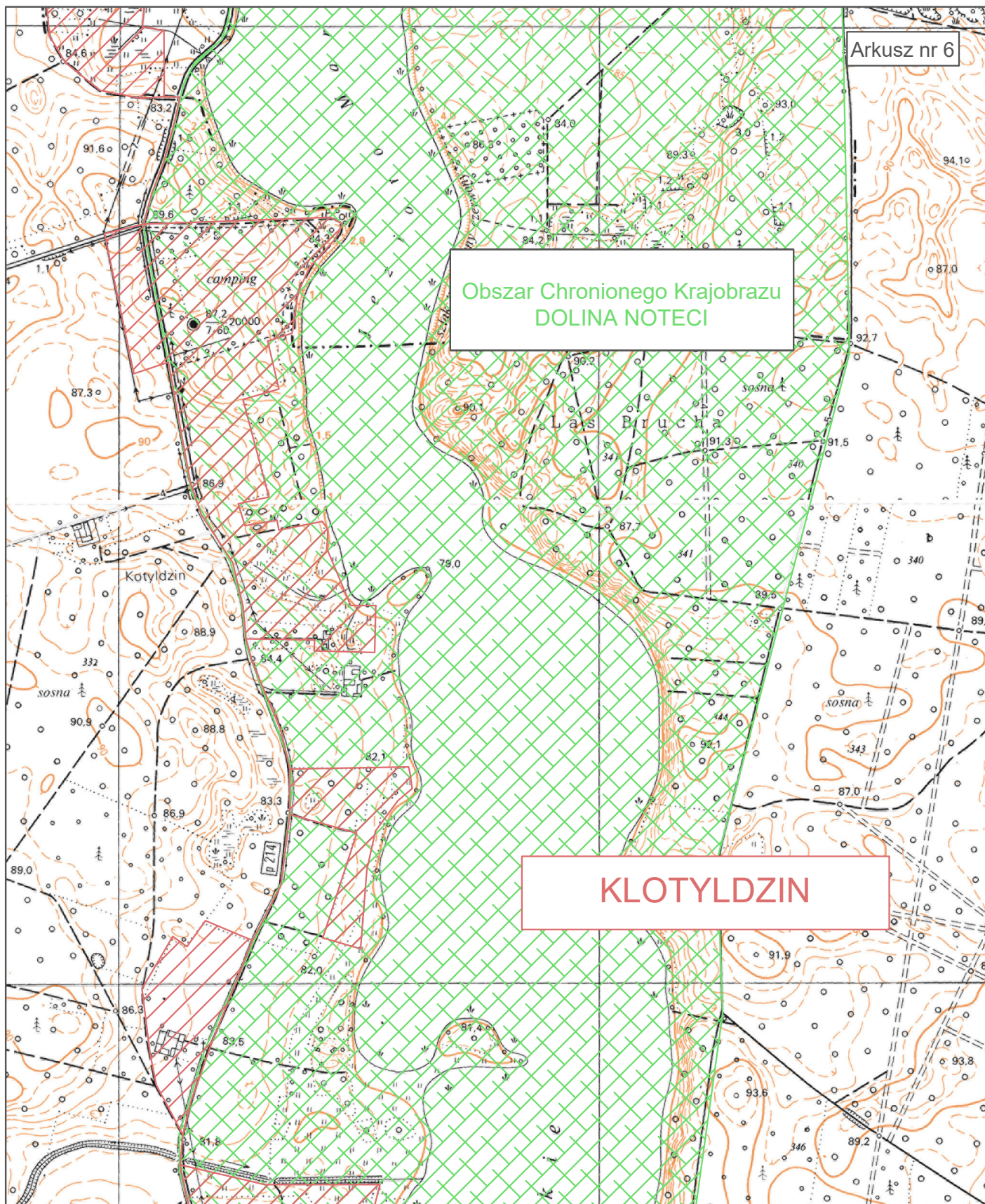

PLAN AGLOMERACJI MARGONIN

SKALA 1:10 000

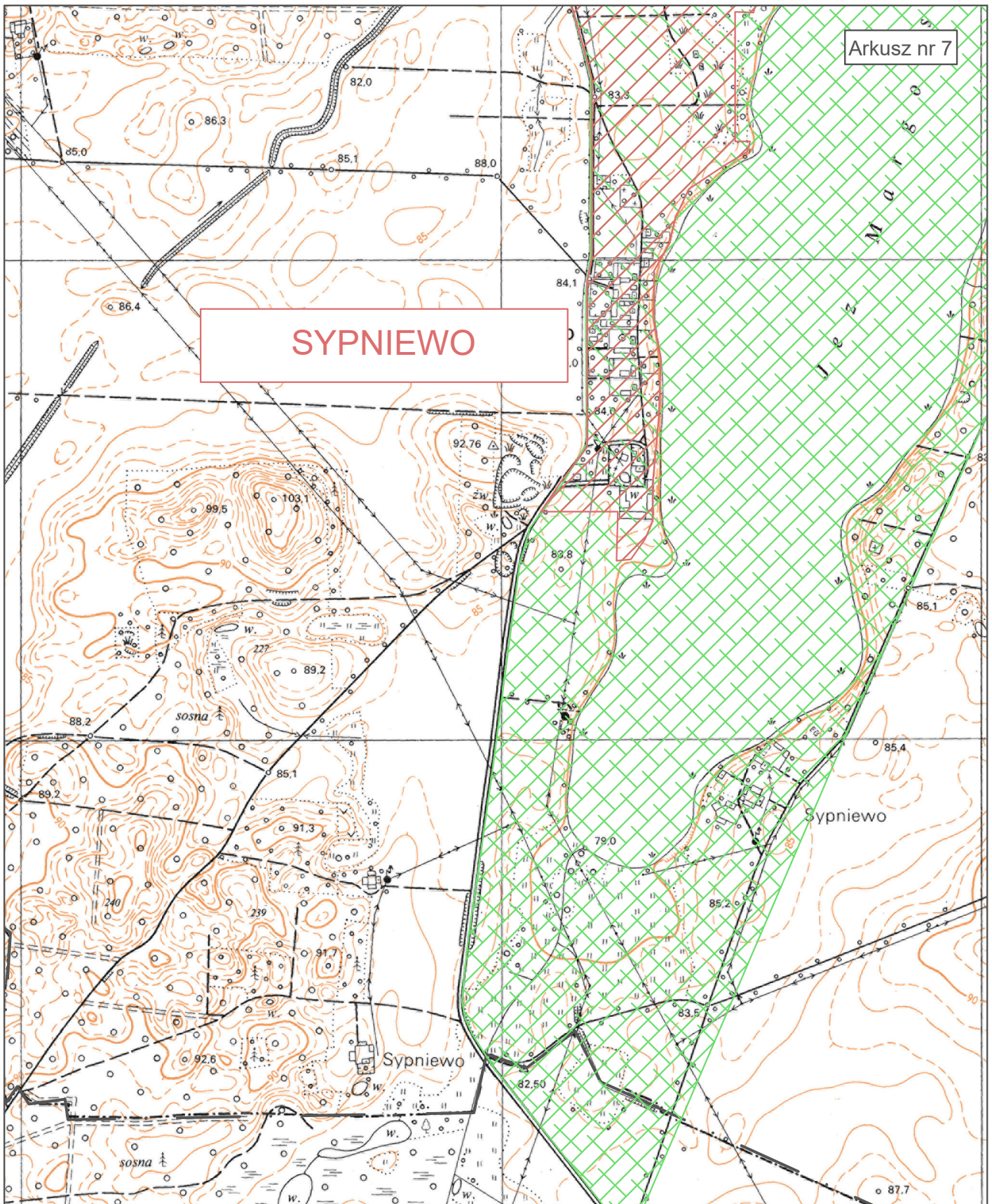

PLAN AGLOMERACJI MARGONIN

SKALA 1:10 000

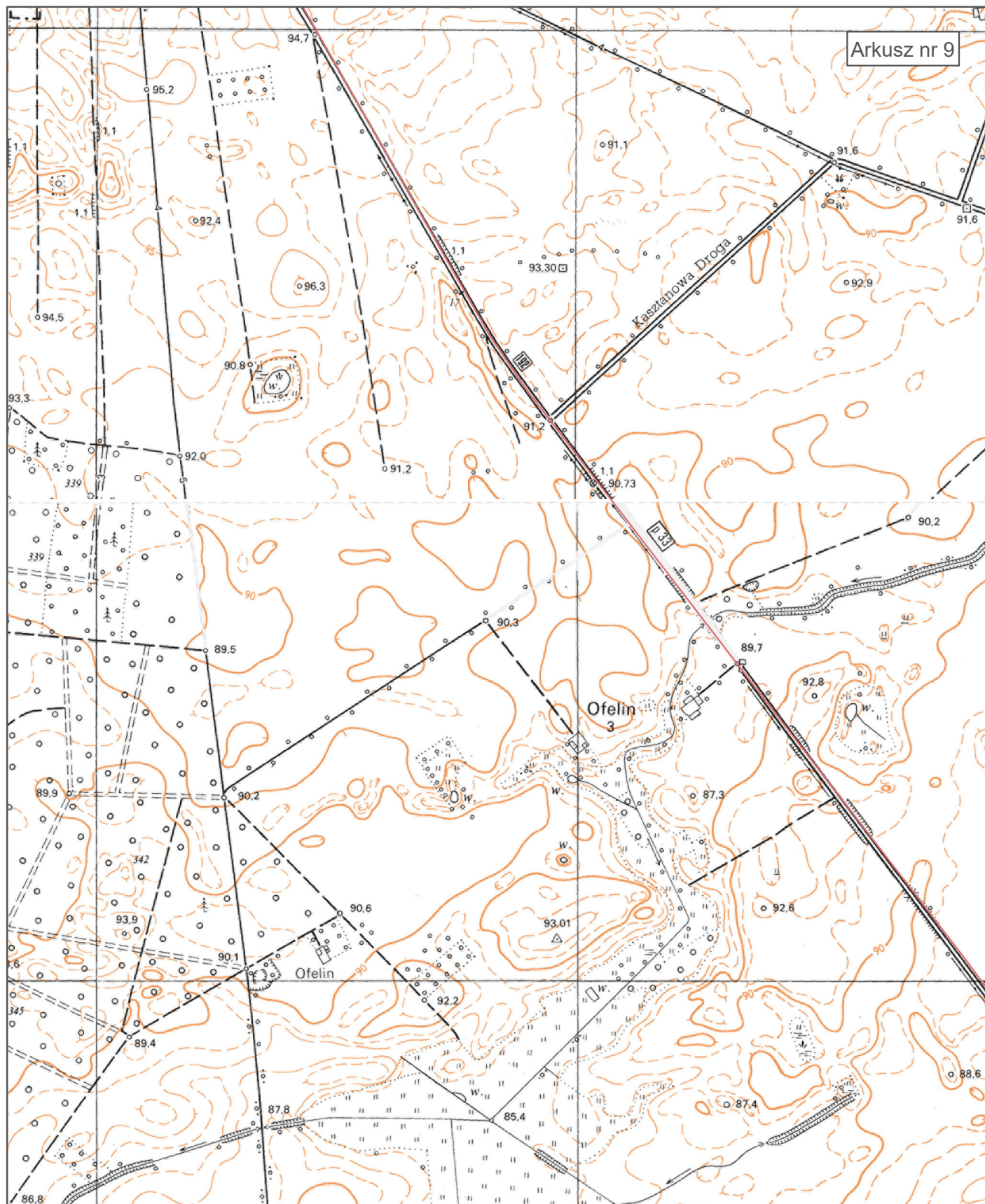

PLAN AGLOMERACJI MARGONIN

SKALA 1:10 000

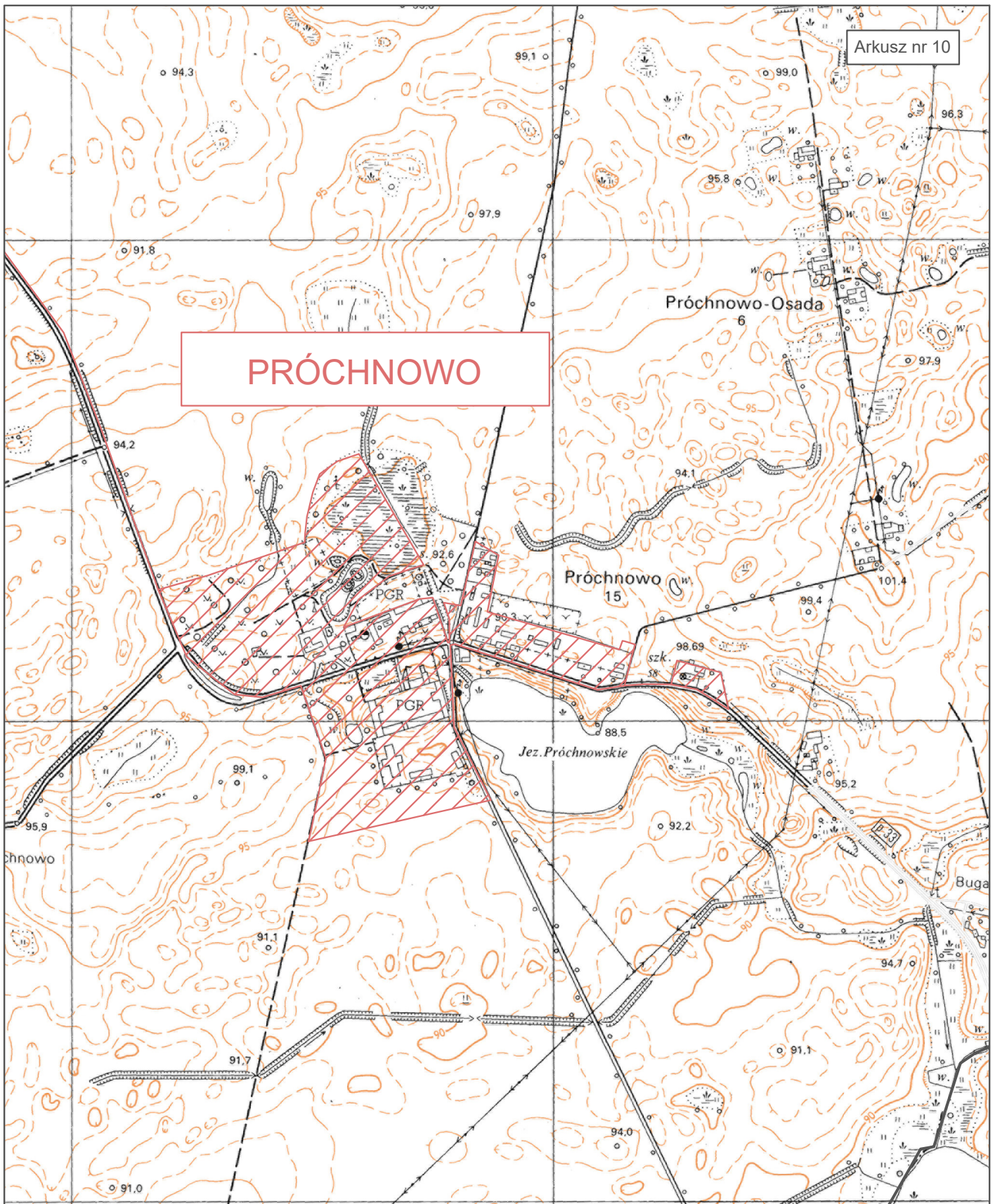
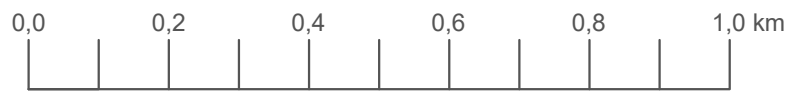

PLAN AGLOMERACJI MARGONIN

SKALA 1:10 000

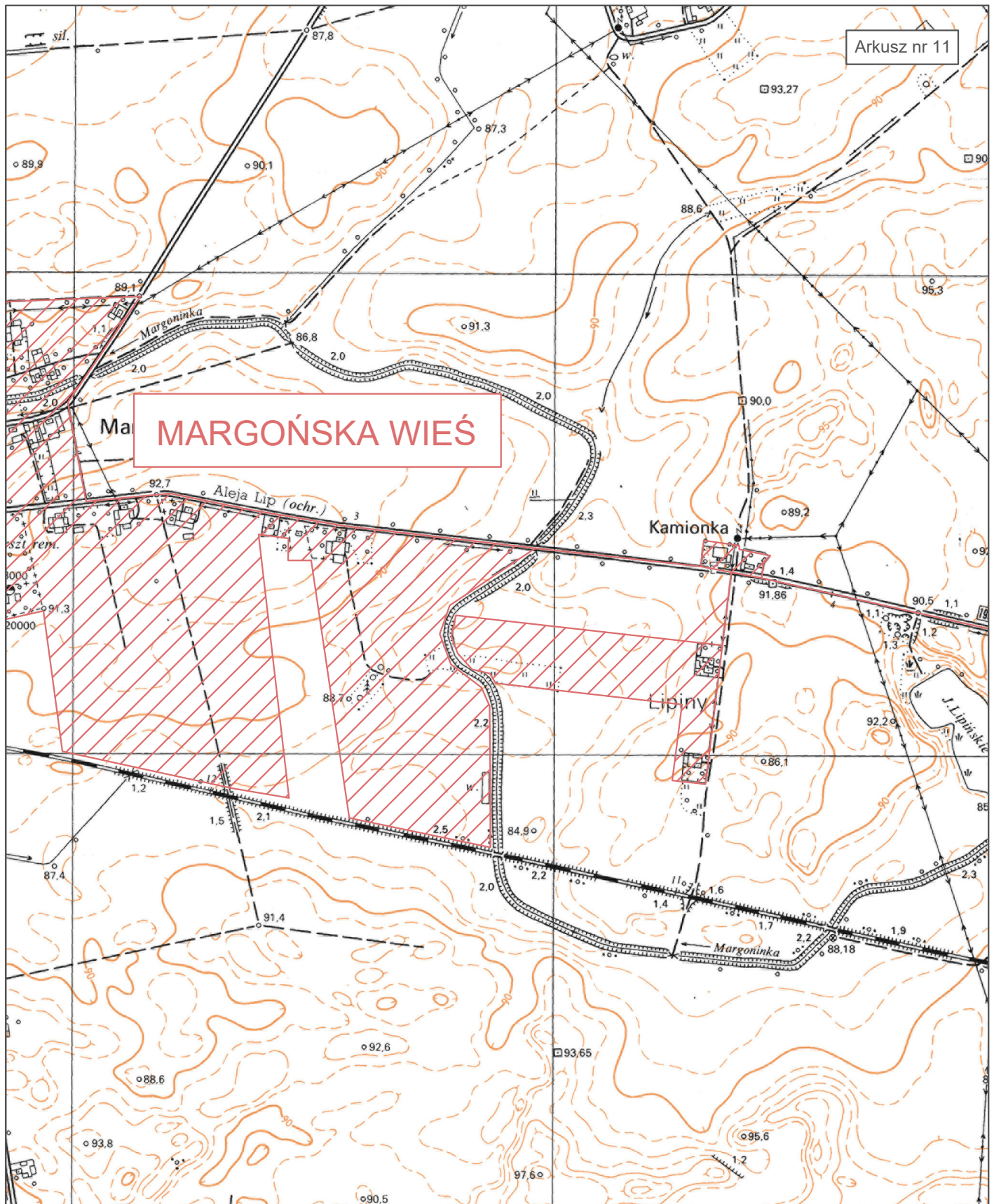

PLAN AGLOMERACJI MARGONIN

SKALA 1:10 000

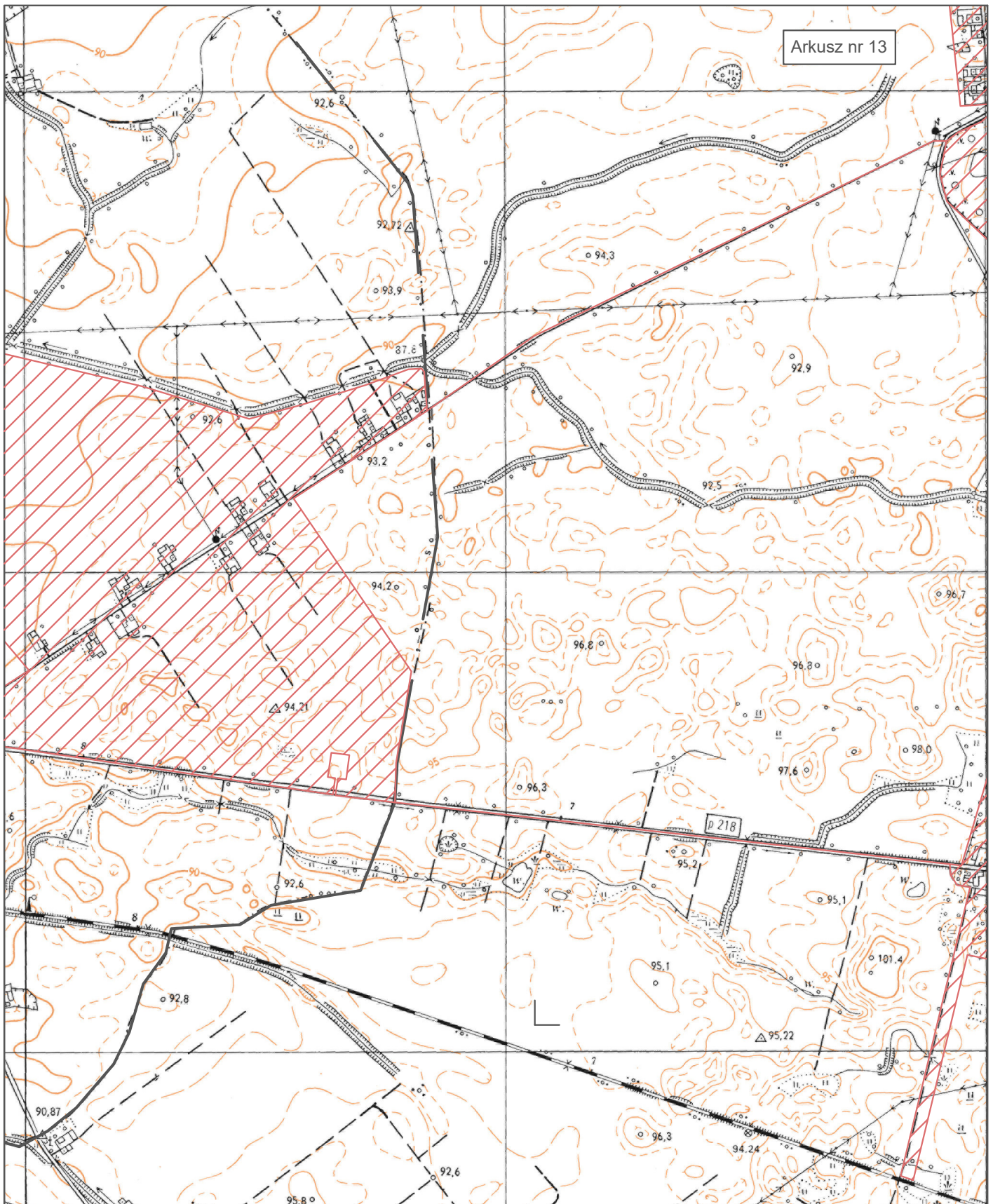

PLAN AGLOMERACJI MARGONIN

SKALA 1:10 000

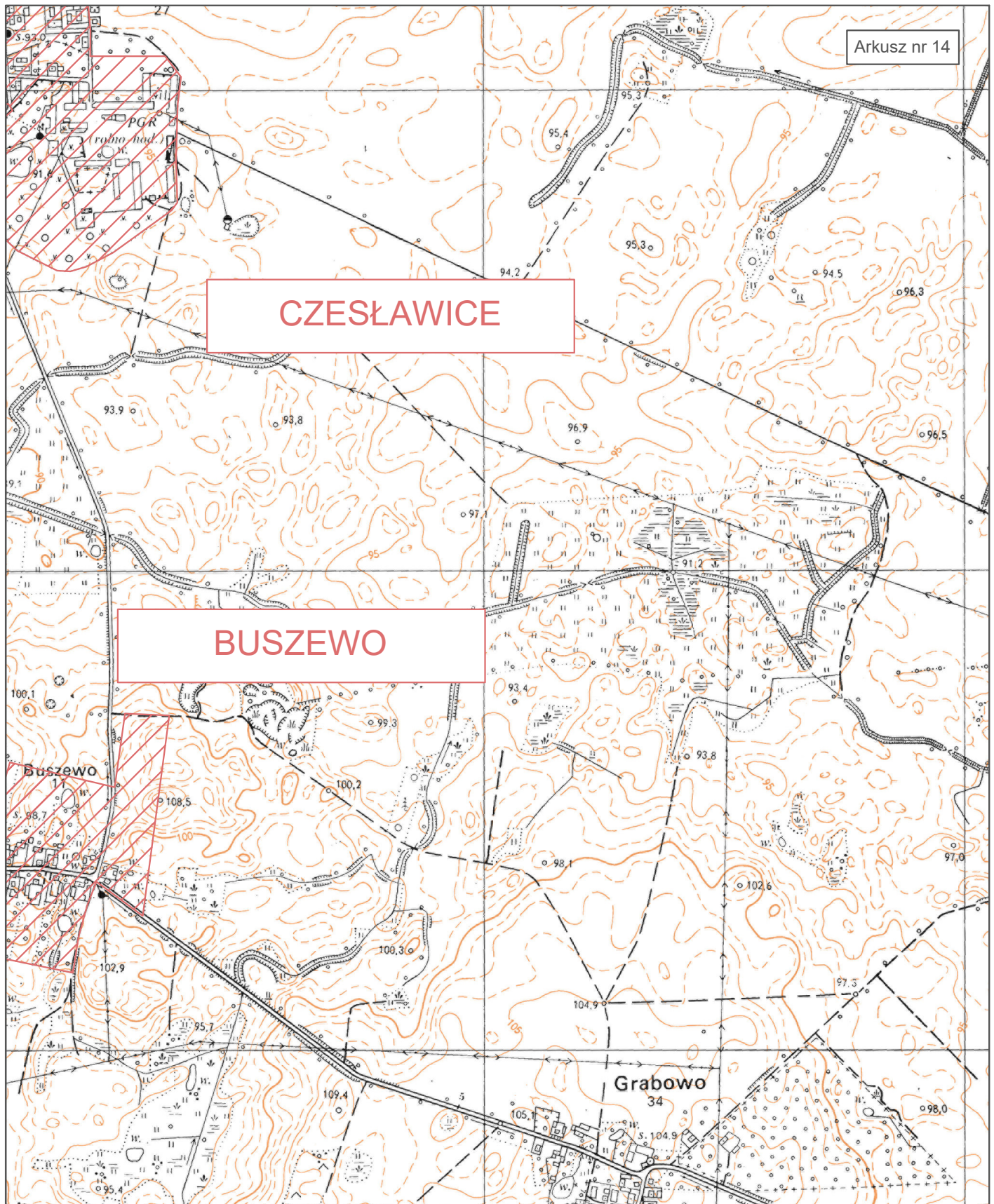

PLAN AGLOMERACJI MARGONIN

SKALA 1:10 000

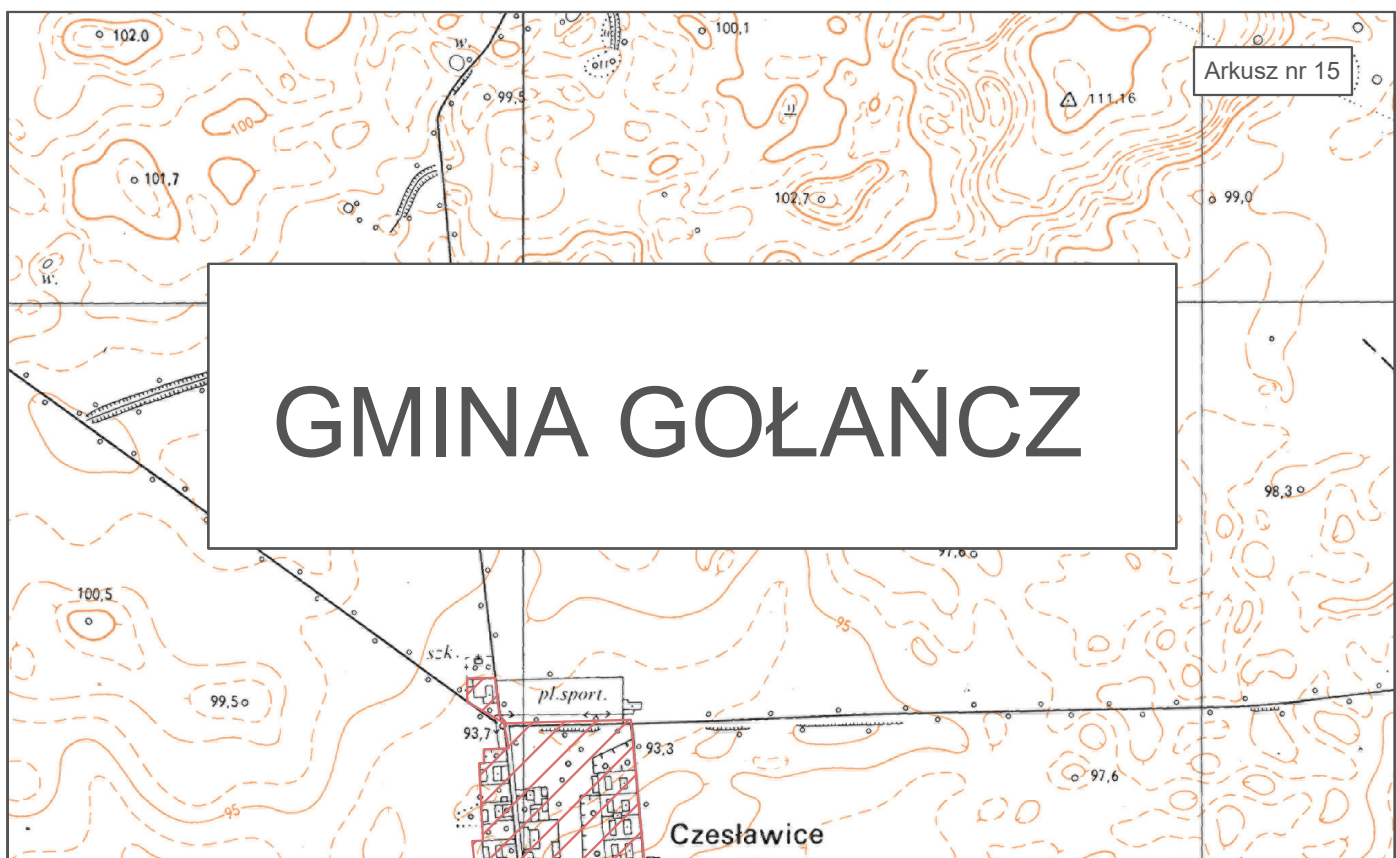

Uzasadnienie

do uchwały nr XII/./2019 Rady Miasta i Gminy Margonin
z dnia 17 października 2019 roku
w sprawie wyznaczenia obszaru i granic aglomeracji Margonin

W celu wyznaczenia obszaru i granic aglomeracji Margonin położonego na terenie gminy Margonin, Chodzież i Gołańcz. Dnia 24 września 2019 roku pomiędzy gminą Margonin, Gołańcz i Chodzież zostało zawarte porozumienie międzygminne dotyczące współdziałania gmin wchodzących w skład aglomeracji Margonin przy realizacji zadania polegającego na aktualizacji obszaru i granic aglomeracji Margonin.

Projekt uchwały Rady Miasta i Gminy Margonin w sprawie wyznaczenia aglomeracji Margonin uzyskał uzgodnienie: Regionalnego Dyrektora Ochrony Środowiska w Poznaniu (postanowienie z dnia 5/8/2019, znak WPN-I.070.47.2019.PK) i Państwowego Gospodarstwa Wodnego Wody Polskie (postanowienie z dnia 8/10/2019, znak BD.ZZŚ.417.2.2019.DG.3).

Aglomeracja Margonin o równoważnej liczbie mieszkańców 6 400 RLM, została wyznaczona rozporządzeniem nr 169/06 Wojewody Wielkopolskiego z dnia 28 sierpnia 2006 r., obejmująca miejscowości w gminie Margonin: miasto Margonin, Adolfowo, Radwanki, Próchnowo, Klotyldzin, Margońska Wieś, Sypniewo, Lipiny, Studźce, oraz w gminie Chodzież: miejscowość Pietronki.

W wyniku przeprowadzenia analizy ewidencji ludności oraz istniejącego stanu gospodarki ściekowej, a także na podstawie miejscowego planu zagospodarowania przestrzennego

Uchwała nr: XXVI/259/97, XXIX/296/98, XXIX/296/98, XXII/215/01, XXXV/327/02, XXIII/240/05, XX/219/2008, XXXIV/406/2009, IV/19/2011, V/33/2011, IX/77/2011, XIX/167/2012, XIX/168/2012, XXII/203/2012, XXV/254/2013, XXVI/261/2013, XXIX/303/2013, XXXII/343/2013, XXXIII/349/2013, XXXVI/378/2014, IX/108/2015, XIV/148/2015, XIV/149/2015, XXIII/277/2016, XXXIII/391/2017, XXXV/425/2017, XLI/478/2018, XLIX/547/2018 Rady Miasta i Gminy Margonin,

·Uchwała Nr XI/57/03 Rady Gminy w Chodzieży,

·Uchwała Nr XXXIX/278/06 Rady Miasta i Gminy Gołańcz.

oraz studium uwarunkowań i kierunków zagospodarowania przestrzennego

·Uchwała Nr VIII/87/2015 Rady Miasta i Gminy Margonin,

·Uchwała Nr XXXVIII/280/2017 Rady Gminy Chodzież,

·Uchwała Nr XL/346/1 Rady Miasta i Gminy Gołańcz.

stwierdzono potrzebę zmiany granic oraz wielkości aglomeracji. Od czasu podjęcia uchwały ustanawiającej aglomerację Margonin, na terenie gmin Margonin oraz Gołańcz poza granicami aglomeracji wybudowano sieć kanalizacyjną o długościach - w gminie Margonin 1,55 km obsługującą 55 mieszkańców w miejscowości Lipiny, 0,34 km obsługującą 50 mieszkańców (korzystający z sieci oraz planowani do przyłączenia z nowobudowanego osiedla) w miejscowości Klotyldzin, 0,17 km obsługującą 26 mieszkańców w miejscowości Magońska Wieś; w gminie Gołańcz 4,72 km obsługującą 515 mieszkańców w miejscowościach Buszewo i Czesławice. Wybudowana sieć kanalizacyjna stanowi element jednego zbiorczego systemu odprowadzania ścieków, mającego swoje zakończenie w oczyszczalni ścieków w Margoninie, nr dz. ewid. 24/1, obręb 0001 Margonin. W związku z tym faktem, zaistniała potrzeba objęcia granicami aglomeracji obszaru pozostającego w zasięgu systemu istniejącej już sieci kanalizacyjnej, zgodnie z załącznikiem graficznym niniejszej uchwały.

Ponadto wyłącza się z granic aglomeracji fragment obszaru w miejscowości Lipiny (nr dz. ewid. 376/2, 366/3, 365/1, 364/1, 372, 360/1, 370/2, 359/1, 354, 353/3, 348/2, 335/1, 335/2, 347/1, 343, 334, 333, 342/2, 342/1, 341/1, 330/1; obręb 0005 Lipiny). Wskaźnik koncentracji dla tego terenu określono na poziomie 40 Mk/1 km sieci (80 mieszkańców, zakładana długość sieci 2 km). Na tym terenie nie planuje się budowy sieci kanalizacyjnej. Działki wyposażone są w przydomowe oczyszczalnie ścieków oraz zbiorniki bezodpływowe.

Niniejsza uchwała ma na celu ujednolicenie obowiązujących przepisów dotyczących ilości RLM oraz

granic aglomeracji Margonin. Ustalono wielkość aglomeracji Margonin wynoszącą 10 688 RLM. Na liczbę tą składają się następujące pozycje:

1. mieszkańcy oraz osoby czasowo przebywające na terenie aglomeracji, korzystające z istniejącej sieci kanalizacyjnej:

- na terenie gminy Margonin - odpowiednio 5 751 i 505 osób,
- na terenie gminy Chodzież - odpowiednio 114 i 0 osób,
- na terenie gminy Gołańcz - odpowiednio 515 i 0 osób,

2. 105 RLM z obsługiwanego przez istniejącą sieć kanalizacyjną zakładu przemysłowego Fabryka Papieru Kaczory Sp. z o.o. w Margoninie- produkcja papieru toaletowego,

3. 3 593 RLM z obsługiwanym przez istniejącą sieć kanalizacyjną zakładów przemysłowych planowanych do budowy lub z zakładów przemysłowych mających w planach rozbudowę linii technologicznych:

- Fabryka Papieru Kaczory Sp. z o.o. w Margoninie - produkcja papieru toaletowego,
- Wytwórnia Papieru Toaletowego EKO-KLAN Sp. z o.o. w Margoninie - produkcja papieru toaletowego,
- Myjnia Komis Pomarańcza w Margoninie - myjnia samochodowa,
- Myjnia BFK w Margoninie - myjnia samochodowa,
- Auto - Handel Usługi Transportowe Auto-Myjnia w Margoninie - myjnia samochodowa,
- Zakład wylęgu drobiu w Margoninie (nr dz. ewid. 1127/7, 1127/19) - wylęg piskląt jednodniowych kurzych typu brojler,

4.105 RLM – mieszkańcy oraz osoby czasowo przebywające na terenie aglomeracji, korzystające z indywidualnych systemów oczyszczania ścieków komunalnych (prydomowe oczyszczalnie ścieków, zbiorniki bezodpływowe), nie planowani do podłączenia do sieci.

W granicach zmienionej niniejszą uchwałą aglomeracji Margonin funkcjonuje 65,20 km sieci kanalizacyjnej, w tym:

- na terenie gminy Margonin 58,58 km sieci,
- na terenie gminy Chodzież 1,90 km sieci,
- na terenie gminy Gołańcz 4,72 km sieci.

Nie planuje się budowy nowej sieci kanalizacyjnej w granicach aglomeracji Margonin. Natomiast w zakresie oczyszczalni ścieków obsługującej aglomerację, planuje się przeprowadzenie jej modernizacji wraz z rozbudową. Modernizacja obejmować ma wymianę starych urządzeń, do których należą pompy, dmuchawy, sitopiaskownik, mieszadła, pompy recyrkulacji. W ramach rozbudowy oczyszczalni ścieków planuje się budowę nowego reaktora, umożliwiającego oczyszczenie większej ilości ścieków. Aktualnie projektowana wydajność oczyszczalni ścieków obsługującej aglomerację wynosi 7 295 RLM i 994,7 m³/d, natomiast planowana wydajność wynosić ma 11 000 RLM oraz 2 080 m³/d.

Na terenie aglomeracji Margonin powstają ścieki komunalne w ilości równej 998,91 m³/d o następujących parametrach:

- BZT₅ - 451,25 mgO₂/dm³
- ChZT_{Cr} - 949,88 mgO₂/dm³
- zawiesina ogólna - 539,38 mg/dm³.

W przypadku ścieków przemysłowych ilość oraz jakość powstających ścieków różni się w zależności od charakteru danego zakładu. Ilość i jakość ścieków przemysłowych wynosi:

1. Fabryka Papieru Kaczory Sp. z o.o. w Margoninie - 121,8 m³/d (60,9 m³/d produkowane jest aktualnie, planowana jest budowa drugiego zakładu, charakteryzującego się taką samą produkcją ilościową i jakościową ścieków):

- BZT₅ - 103 mgO₂/dm³

-ChZT_{Cr} - 284 mgO₂/dm³

-zawiesina ogólna - 167 mg/dm³

2. Wytwórnia Papieru Toaletowego EKO-KLAN Sp. z o.o. w Margoninie - 41,6 m³/d, planowany do połączenia do systemu kanalizacji zbiorczej:

-BZT₅ - 3 100 mgO₂/dm³

-ChZT_{Cr} - 5 392 mgO₂/dm³

-zawiesina ogólna - 357 mg/dm³

3. Myjnia Komis Pomarańcza w Margoninie - 3,3 m³/d, planowany do podłączenia do systemu kanalizacji zbiorczej:

-BZT₅ - 500 mgO₂/dm³

-ChZT_{Cr} - 1 000 mgO₂/dm³

-zawiesina ogólna - 30 mg/dm³

4. Myjnia BFK w Margoninie - 5,5 m³/d, planowany do podłączenia do systemu kanalizacji zbiorczej:

-BZT₅ - 500 mgO₂/dm³

-ChZT_{Cr} - 1 000 mgO₂/dm³

-zawiesina ogólna - 30 mg/dm³

5. Auto - Handel Usługi Transportowe Auto-Myjnia w Margoninie - 5,5 m³/d, planowany do podłączenia do systemu kanalizacji zbiorczej:

-BZT₅ - 500 mgO₂/dm³

-ChZT_{Cr} - 1 000 mgO₂/dm³

-zawiesina ogólna - 30 mg/dm³

6. Zakład wylęgu drobiu w Margoninie (nr dz. ewid. 1127/7, 1127/19) - 50,0 m³/d, planowany do podłączenia do systemu kanalizacji zbiorczej:

-BZT₅ - 1 500 mgO₂/dm³.

Na terenie aglomeracji ilość ścieków dowożonych do oczyszczalni ścieków wynosi 1,92 m³/d. Ścieki te powstają w na terenach nieobjętych systemem kanalizacji zbiorczej, gdzie zastosowano indywidualne systemy oczyszczalni ścieków lub okresowo gromadzi się ścieki w szczelnych zbiornikach bezodpływowych. Liczba mieszkańców oraz osób czasowo przebywających na terenie aglomeracji, korzystających z indywidualnych systemów oczyszczania ścieków komunalnych wynosi 105.

W granicach aglomeracji Margonin funkcjonują dwie strefy ochronne ujęcia wody:

1. SUW Margonin – decyzja OS.6341.11.2017.WO z dnia 21.06.2017. - eksploatowane ujęcie posiada strefę ochrony bezpośredniej wyznaczoną w sposób trwały. Ujęcie jest ogrodzone i zabezpieczone przed osobami niepowołanymi. Na ogrodzeniach zwieszono są odpowiednie tablice informacyjne. Teren strefy jest zagospodarowany zielenią, a grunt wokół studni ukształtowany jest w sposób uniemożliwiający przedostawanie się wód opadowych do urządzeń służących do poboru wód oraz w sposób uniemożliwiający stagnowanie tych wód w strefie ochrony bezpośredniej. W obszarze strefy ujęcia znajdują się urządzenia i instalacje niezbędne do uzdatniania pobieranej wody oraz podania jej o odpowiednim ciśnieniu do sieci zewnętrznej;

2. SUW Lipiny – decyzja OS.6341.8.2014.WO z dnia 24.03.2014. - teren ujęcia wyznaczony jest w sposób trwały. Ujęcie jest ogrodzone i zabezpieczone przed osobami niepowołanymi. Na ogrodzeniach zawieszono są odpowiednie tablice informacyjne. Teren jest zagospodarowany zielenią, a grunt wokół studni ukształtowany jest w sposób uniemożliwiający przedostawanie się wód opadowych do urządzeń służących do poboru wód oraz stagnowanie tych wód w strefie ochrony bezpośredniej. Na terenie ujęcia znajdują się urządzenia i instalacje niezbędne do uzdatniania pobieranej wody oraz podania jej o odpowiednim ciśnieniu do sieci zewnętrznej.

Jedyną formą ochrony przyrody, spośród wymienionych w art. 6 i 27 ust. 1 ustawy z dnia 16 kwietnia 2004 o ochronie przyrody jest Obszar Chronionego Krajobrazu Dolina Noteci. Status Obszaru reguluje Rozporządzenie Nr 25/07 Wojewody Wielkopolskiego z dnia 31 października 2007 r. w sprawie obszaru chronionego krajobrazu "Dolina Noteci" Dz. Urz. Województwa Wielkopolskiego, /Dz. Urz. Z 2007r. Nr 170, poz. 3714/ poprzedzone rozporządzeniem nr 5/98 Wojewody Pilskiego z 15. maja 1998 r. w sprawie ustanowienia obszarów chronionego krajobrazu w województwie pilskim Dz.Urz. Województwa Pilskiego, /Dz. Urz. Z 1998 r. Nr 13, poz. 83/.